

ESCUELA DE
PSICOLOGÍA

BOLETÍN ESTUDIANTIL

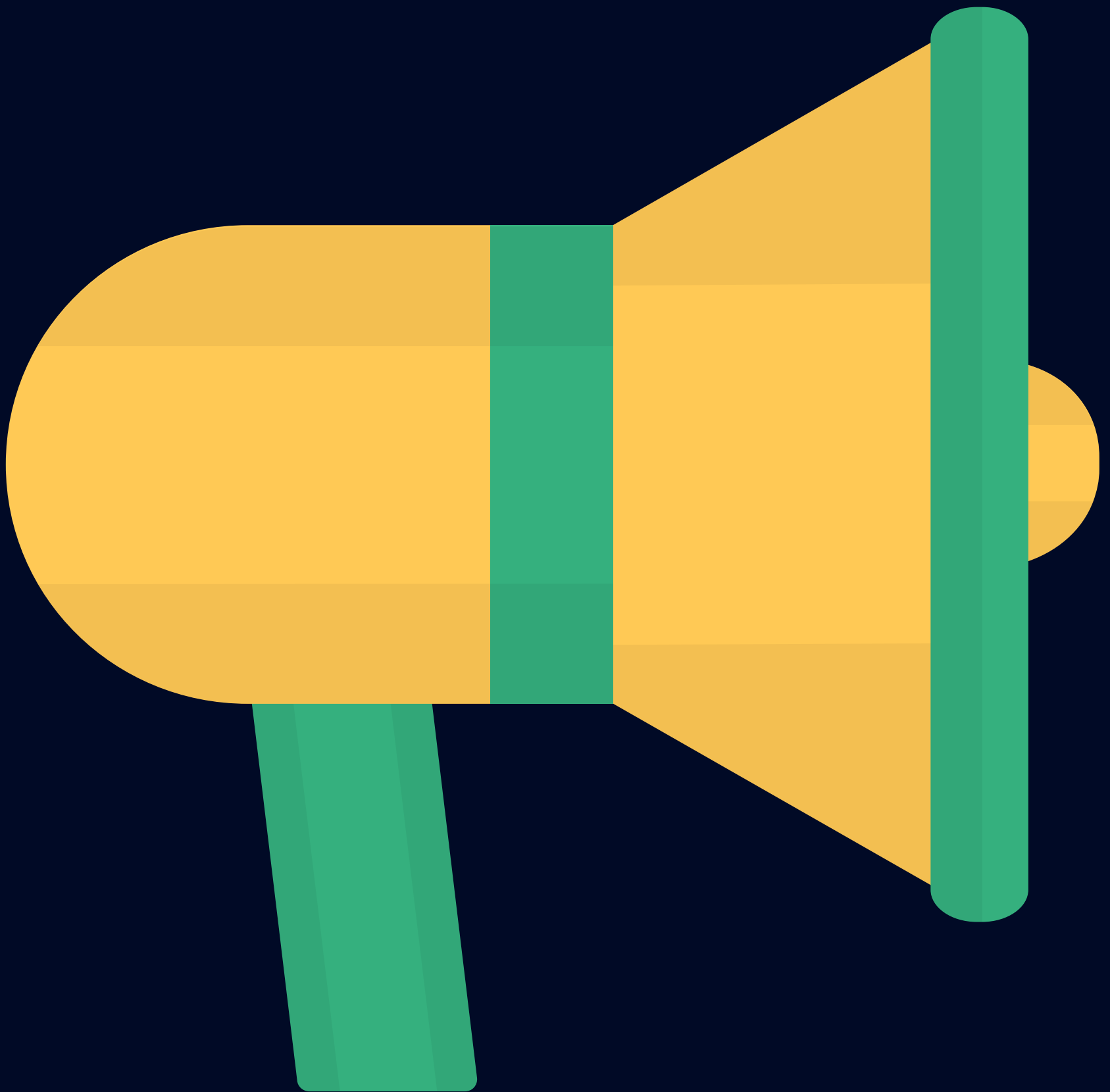



ÍNDICE

Página 1

RADIO TAKEOVER

Programas de radio a cargo de estudiantes de licenciatura.

Página 2

PUBLICACIONES DE ARTÍCULOS DE LA ESCUELA DE PSICOLOGÍA

Página 3

CONGRESO ESTUDIANTIL DE PSICOLOGÍA 2019

Página 4

PROYECTOS DE EXTENSIÓN Y TCU'S ACTIVOS

Reacreditación de las carreras los dos planes de psicología por parte de los Pares de SINAES.

Página 5

CEREMONIA DE REACREDITACIÓN

Página 6

ARTÍCULO DE OPINIÓN: ALCOHOLISMO POR EL ESTUDIANTE CARLOS ORTEGA.

Como parte del curso de Psicoterapia familiar y de pareja, los estudiantes fueron parte del programa de radio de la universidad: La Vía.CR. En él se abordaron en distintos grupos temáticas de gran relevancia en cuanto a los temas de relaciones y afectividad. A continuación se encuentran los distintos programas con sus respectivos enlaces.

¿Cómo hacer para que el amor perdure?

Con: Andrea Andrés, Nicole Rivera y Ryan Mendoza
<https://www.facebook.com/LaViaCR/videos/519615752175042/>

Los cinco lenguajes del amor

Con: Paulina Garofalo y Sofía Abdelnour
<https://www.facebook.com/LaViaCR/videos/2426827814098654?sfns=mo>

Violencia en el noviazgo

Con: Kenia Monestel y Denise Castrillo
<https://www.facebook.com/LaViaCR/videos/413167612723894?sfns=mo>

Vivir de a dos

Con: Joseline Montero y Fabricio Montero
<https://www.facebook.com/LaViaCR/videos/486855698579968?sfns=mo>

Cómo una mujer se convierte en bruja y un hombre en bestia

Con: Amanda Picado y Carolina Rojas
<https://www.facebook.com/LaViaCR/videos/585090532327471?vh=e&d=n&sfns=mo>

Relaciones Tóxicas

Con: Ana Valeria Velásquez y Bárbara Soler
<https://www.facebook.com/LaViaCR/videos/825823287854986/>

Radio takeover

Actitudes hacia las estadísticas de un grupo de estudiantes universitarios

Por: Siu Fong Acón Araya & Marianela Salazar Ramos

En:

<https://www.uned.ac.cr/ecen/encuentros/2017/vencuentro/archivos/Ponencias/4.%20Did%C3%A1cticas%20específicas%20en%20la%20educaci%C3%B3n%20matem%C3%A1tica/Actitudes%20estudiantes%20universitarios%20hacia%20estad%C3%ADstica.pdf>

Atención Selectiva en el Desarrollo de Tareas de Percepción Visual Mediante el Efecto Stroop en un Grupo de Estudiantes Universitarios

Por: Siu Fong Acón Araya & Luisana González Sáenz

En:

<https://revistas.uia.ac.cr/index.php/proveritatem/article/view/110/16>

Efectos Psicosociales del Uso de Facebook en la Autoimagen y Habilidades Sociales en Estudiantes Universitarios

Por: Siu Fong Acón Araya, Sofía Ballard Echeverri, Fabricio Montero Pizarro, & Mariela Romero Armas

En:

<https://revistas.uia.ac.cr/index.php/proveritatem/article/view/109/197>

Conocimientos y Reacciones Emocionales-Conductuales de un Grupo de Hombres Acerca del Acoso Sexual Callejero

Por> Siu Fong Acón Araya, Luisana González Sáenz y Nikole Aguilar Mora

En: <https://revistas.uia.ac.cr/index.php/proveritatem/article/view/111/198>

Many Labs 2: Investigating Variation in Replicability Across Sample and Setting

Por: Klein, R. A., Vianello, M., ..., Mena Pacheco, F., Vega, L. D., Verniers, C., ..., & Nosek, B. A

<https://journals.sagepub.com/doi/pdf/10.1177/2515245918810225>

Contrasting Computational Models of Mate Preference Integration Across 45 Countries

Por: Luis Diego Vega Araya Karina Ugalde, et al.

En: proceso de publicación.

Publicación de artículos

El pasado 6 y 7 de noviembre se llevó a cabo en la universidad el II Congreso Estudiantil de Psicología en aras de conmemoración de la Semana Nacional de la Psicología. El encuentro de saberes dio inicio con un acto artístico a cargo del grupo de música del DIVU, del cual destacamos la participación de la estudiante de nuestra escuela Noemí Schmidt.



Durante el primer día se contó con un total de cuatro ponencias, la exposición de dos maquetas, un stand y una segmento de dramatización, de lo cual se detalla a profundidad en la Memoria de dicho Congreso que se publicará a partir del 2020.



Se abrió la jornada y se concluyó con la exposición de reflexiones y aprendizajes sobre proyectos de TCU's. A lo largo del segundo día, se contó con la participación de muchos estudiantes de distintos niveles de la carrera, cuyas ponencias se convirtieron en un espacio de intercambio de opiniones y saberes. Además, se contó con un taller que sacó a los estudiantes de la rutina para que, fuera de la zona de confort, aprendieran en conjunto de forma lúdica.



II Congreso Estudiantil de Psicología

Durante el primer día del II CONGRESO ESTUDIANTIL de Psicología, Sofía Abdelnour y Gloriana Atencio dieron inicio con su ponencias exponiendo sus experiencias y reflexiones sobre el TCU en el Proyecto Lazos Comunitarios, en el que ambas formaron parte.



Por la noche, Sara Tretti expuso sus reflexiones y experiencias a partir del TCU en el Centro de Intervención Temprana del PANI.

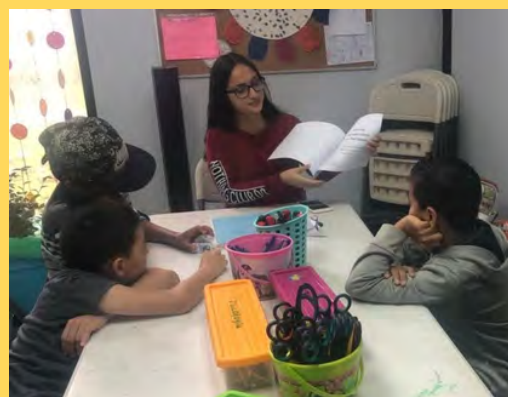

Dichas exposiciones fueron de gran ventaja para aquellos estudiantes que estén decidiendo dónde hacer su TCU, pues permite identificar los factores con los que se identifican de cada proyecto, para saber si les sería más o menos de su conveniencia.

Ambos proyectos siguen activos. Al igual que otros como por ejemplo:

Trabajo en el Centro Diurno Pilar Gamboa:

Este proyecto tiene como objetivo que los estudiantes identifiquen las principales necesidades que presentan los adultos mayores del Centro Diurno de San Antonio de Desamparados, tanto a nivel físico, cognitivo y emocional; para diseñar talleres que se acoplen a las principales necesidades detectadas en esta población.

Lazos comunitarios:

Con el objetivo de fortalecer los factores protectores del desarrollo psicosocial de los niños y adolescentes de 6 a 18 años de edad a través de que asistan a la Escuela Sociodeportiva del Real Madrid. Los estudiantes identifican los factores protectores psicosociales presentes y ausentes en los niños, diseñan estrategias para potenciar los factores protectores a partir de la promoción de habilidades para la vida y realizar acciones psicoeducativas.

**Proyectos de
Extensión y
TCU activos**

El martes 29 de octubre en horas de la tarde, se llevó a cabo la ceremonia de Re-acreditación de distintas carreras de la Universidad Latina.

Mientras que por primera vez se acreditaban carreras en distintas sedes dentro y fuera del GAM, la carrera de Psicología recibió la acreditación del Nuevo Plan de estudios para Psicología y la re-acreditación del plan con énfasis en Clínica.



En palabras de la directora de la carrera de psicología, Doña Ligia Porras, este logro es por y para los estudiantes quienes son "el sentido de ser de estos procesos", Siendo esto producto de un gran trabajo y esfuerzo en que se involucraron todos los profesores de la carrera.



Por parte de la representación estudiantil, Ryan Mendoza, presidente de la Asociación de Estudiantes de Psicología dirigió una palabras al público conformado por docentes, y educadores en que reconocía esta acreditación como todo un honor y un orgullo.



**Reacreditación de
la carrera de
psicología**

Por Carlos Ortega López
Estudiante de Bachillerato de Psicología

Un estudio realizado por el Instituto sobre Alcoholismo y Farmacodependencia (IAFA, 2015), concluyó que el consumo de drogas "...no es un producto de una única causa..." (p.12). Y además agrega que, "La percepción de riesgo de las bebidas alcohólicas es muy baja en comparación con otras que no son tan consumidas...conjunto con la promoción realizada desde la industria...ha hecho posible un aumento en el consumo de la sustancia, así como de las problemáticas asociadas." (IAFA, 2015, p.165). En el mismo estudio se puede ver como entre 2005 y 2010 hubo una tendencia a la baja en el consumo de alcohol a nivel nacional, probablemente debido a una fuerte campaña contra la cirrosis en esos años. También, se observa cómo los índices de consumo vuelven a aumentar entre el 2010-2015, como resultado de la percepción de que el alcohol no es tan dañino como otras drogas, que es socialmente aceptado y además de la promoción constante que promueve el consumo por diversos medios de comunicación.

Otra problemática que se evidencia en una investigación sobre el consumo de alcohol en Costa Rica, es la edad de inicio de la ingesta de alcohol. Los datos indican que en promedio se inicia el consumo a los 17 años de edad, un promedio que se ha mantenido desde 1990. Del mismo estudio del IAFA (2015) se podrían analizar más factores socioeconómicos y ambientales, pero invito al lector a hacer un análisis que vaya más allá de la ética o de la moral de la situación del alcohólico.

Estas personas son parte de nuestra sociedad y de repente no se le está prestando suficiente atención a una problemática que viene en ascenso. Una problemática que requiere de un análisis integral, que tome en cuenta los factores bio-psico-sociales que giran en torno al alcoholismo y el alcohol en general. Es muy fácil y reduccionista ver a las personas ebrias en las calles y clasificarlos de vagabundos, borrachos, y otra serie de epítetos, pero hay varios aspectos que no se están tomando en cuenta, por ejemplo, las situaciones específicas y generales que llevan a las personas a altos niveles de consumo de alcohol, los factores de riesgo psicosociales, los factores de protección que están fallando durante el desarrollo del individuo.

El nivel de comprensión y de análisis individual es tan profundo como el nivel de entendimiento de todos los factores mencionados con anterioridad, es por eso que se reitera la necesidad de hacer un análisis integral de la situación en general para desarrollar herramientas efectivas de apoyo y prevención. Solo por medio de la observación y análisis constante se puede llegar a tener conciencia y responsabilidad social.

Referencia

Instituto sobre Alcoholismo y Farmacodependencia. (2015). *VI Encuesta Nacional 2015: Consumo de drogas en Costa Rica*. (1a. Ed.). IAFA: San José, Costa Rica.

Si tenés interés de enviarnos un artículo, investigación o ponencia para ser publicado en el próximo boletín...¡no dudés en hacerlo!

**Envío de documentos:
siu.acon@ulatina.net**